# MEMORIA

## TEMPORADA 2020/2021

fundaciónrbb
real betis balompié

# SOMOS BETIS.

# HACEMOS BETIS.

MEMORIA DE ACTIVIDADES
DE LA TEMPORADA
2020/2021

# BIENVENIDA

## RAFAEL GORDILLO VÁZQUEZ

**Presidente**
Fundación Real Betis Balompié

La temporada 2020/2021 siempre la recordaremos por el regreso poco a poco a la normalidad. La Fundación pudo retomar el contacto con los aficionados y con los más necesitados de manera presencial. De nuevo nos pusimos al servicio de las necesidades de nuestro entorno con proyectos tan bonitos como el que desarrollamos en las Tres Mil Viviendas, educando a través del fútbol.

También pudimos disfrutar del regreso a los entrenamientos del Real Betis Genuine y de la Escuela Betis, dos de las iniciativas que son bandera de los valores de la Fundación Real Betis Balompié.

Durante esta temporada tampoco pudimos olvidarnos del COVID-19 y la crisis económica derivada del mismo. La Fundación estuvo ahí apoyando a las familias con dificultades a través de la donación de material escolar o ayudas alimentarias.

Queremos que los béticos, los sevillanos y el mundo entero se sienta orgulloso y representado por la Fundación Real Betis Balompié.

# BIENVENIDA

## ÁNGEL HARO GARCÍA

**Presidente**
Real Betis Balompié

Una temporada más la Fundación Real Betis Balompié ha estado a la altura de lo que se merecen los béticos. Ha sido un curso muy importante, en el que el Club, con la Fundación como motor, ha puesto en marcha Forever Green, un programa que ya en sus primeros meses de vida está convirtiendo a la entidad en uno de los Clubes más comprometidos en la lucha contra la crisis climática.

Además del lanzamiento de este gran proyecto, la Fundación ha demostrado su responsabilidad social a través del desarrollo de proyectos en el Polígono Sur y Los Pajaritos, unas de las zonas con mayores necesidades económicas de Europa, acompañando en la formación de los jóvenes o ofreciendo ayudas alimenticias tras la crisis económica causada por la pandemia.

También se ha hecho Betis por el mundo creando Betis Academy, que durante la temporada pasada tuvo sus dos primeras sedes fijas en Irak y Zimbabwe. Por otra parte, la Fundación ha seguido con su trabajo por la Cooperación Internacional al Desarrollo con proyectos como 'Sumando en Educación' que se realiza en Guinea Ecuatorial junto con Benjamín Zarandona, entre otras acciones.

Durante esta última temporada, la Fundación también ha experimentado el crecimiento de su autonomía financiera que le está permitiendo crecer también en la ejecución de proyectos y beneficiando en mayor medida a la sociedad, gracias a la diversificación de fuentes de financiación con la obtención de subvenciones y colaboraciones del sector privado.

Los béticos tienen que estar orgullosos de cómo la Fundación, a través del trabajo y la humildad, está trabajando para devolverle a la sociedad todo lo que recibe de ella.

# Patronato

## PRESIDENTE

Rafael Gordillo Vázquez

## VICEPRESIDENTE

Carlos González de Castro

## SECRETARIO

José Ruiz Maguillo

## PATRONOS

Ángel Haro García

José Miguel López Catalán

José María Pagola Serra

Ozgur Unay Unay

José María Gallego Moyano

Rafael Muela Velasco

Miguel Espina Martín

Ricardo Ríos Andrés

SIETE PULMONES S.L.

7pulmones, SL.

Carlos Herrera Cruset

José Rodríguez de la Borbolla

Carmen Guerrero León

Manuel Morales García

Daniel Olivencia Brugger

Juan Manuel Ortega Pareja

# Equipo de la Fundación

## PATRONATO DE HONOR

Ernesto Sanguino Gómez
Tomás Solano Franco
José Manuel Castro Muñoz
Pedro Pablo García Luna
José Montoro Pizarro
Ignacio Pérez Royo

## GERENTE

Rafael Muela Pastor

## RESPONSABLE DEL ÁREA DE HISTORIA Y PATRIMONIO

Manuel Rodríguez López

## COORDINADOR DEL ÁREA DEPORTIVA

Juan Parra Ochavo

## ÁREA DE DISCAPACIDAD

Pilar Castillo Cid

## RESPONSABLE DE COMUNICACIÓN

Mercedes Yélamo Mena

## RESPONSABLE DEL ÁREA SOCIAL

Mª Victoria López Sánchez

## ÁREA SOCIAL

Curro Martínez Picchi

## EQUIPO TÉCNICO ESCUELA DE FÚTBOL RBB

### TÉCNICO MINI-PREBENJAMÍN 1 “JOAQUÍN”

Álvaro César Moreno

### TÉCNICO PREBENJAMÍN 2 - BENJAMÍN “SERGIO CANALES”

Javier López Rivero

### TÉCNICO ALEVÍN “NABIL FEKIR”

Ismael Carrasco Espinilla

### TÉCNICO INFANTIL-CADETE “BORJA IGLESIAS”

Javier López Alonso

# PRESENTACIÓN

## SOMOS BETIS.
## HACEMOS BETIS.

La **Fundación Real Betis Balompié** es la institución encargada de canalizar la Responsabilidad Social Corporativa del Club verdiblanco. Desde su nacimiento en 2011, la entidad ha aumentado progresivamente el número de proyectos e iniciativas centradas en mejorar las oportunidades de los colectivos que más lo necesitan y en cubrir, en la medida de lo posible, las necesidades básicas de la sociedad en las situaciones más complicadas.

El acceso a la educación, la integración social y laboral, el bienestar de la infancia, la juventud y las poblaciones más vulnerables con mayor vinculación al Club son los principales públicos objetivos por los que trabaja cada día la **Fundación Real Betis Balompié**, tanto a nivel local como internacional.

A lo largo de estos diez años la **Fundación** ha conseguido situarse como una de las entidades sociales más destacadas de Sevilla y ha colocado al **Real Betis Balompié** como uno de los Clubes más solidarios de LaLiga.

Si durante la temporada 2019/2020 la **Fundación** se centró en atender las necesidades derivadas de la pandemia, durante la 2020/2021 la entidad verdiblanca trató de volver a la normalidad y retomar los proyectos presenciales que ya se estaban realizando durante la temporada pasada o que estaba previsto ponerse en marcha antes de la pandemia.

La pasada temporada fue la temporada del nacimiento del programa medioambiental **Forever Green**, de la Cooperación Internacional al Desarrollo con proyectos como el que se realiza junto a Benjamín Zarandona en Guinea Ecuatorial, de la creación de solidaridadverdiblanca.org, del trabajo por la inclusión en las Tres Mil Viviendas, del regreso de nuestro equipo Genuine, de la internacionalización de Betis Academy y de muchos más proyectos desarrollados en las distintas áreas de actuación que pasamos a detallar a continuación. En definitiva, la **Fundación Real Betis Balompié se ha dedicado a ser y hacer Betis**.

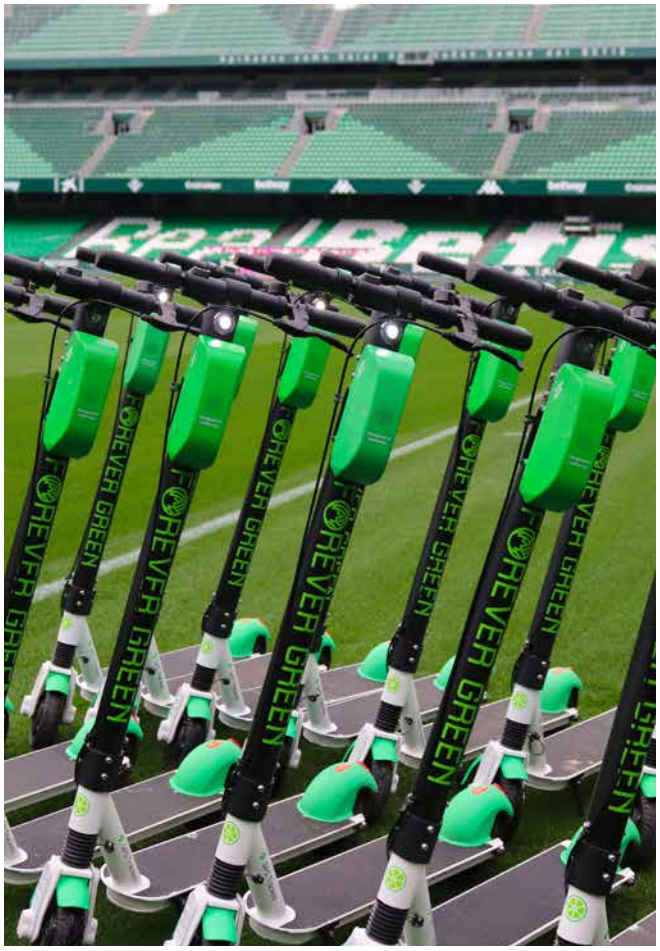
FOREVER GREEN

ENVASES LIGEROS

# ÁREAS DE ACTUACIÓN

La **Fundación** ejerce su labor como ente canalizador de la responsabilidad social corporativa del **Real Betis Balompi**é, a través de la notoriedad, los valores humanos inherentes al beticismo y al deporte como instrumento para el crecimiento de la persona y como palanca de cambio y el entendimiento social tanto en la comunidad como a nivel internacional.

Para poner en práctica estos valores y estos objetivos fundacionales, la entidad verdiblanca ha trabajado durante la temporada pasada en las siguientes áreas:

**Área Deportiva:**

- Escuela Betis
- Campus de Verano
- Betis Academy por el mundo
- Firma de nuevas Academias por la provincia de Sevilla y alrededores.
- Escuelas Real Betis Baloncesto

**Área Social:**

- Programa de Salud
- Programa de Cooperación Internacional al Desarrollo
- Programa de Educación
- Programa de Discapacidad
- Programa de Inclusión
- Programa de Comunidad

**Área de Exjugadores**

**Área de Patrimonio Cultural e Histórico:**

- Conmemoraciones fechas históricas del Real Betis Balompié
- Difusión semanal de la historia del Real Betis en la web oficial y en RTV Betis
- Publicación de Historias del Betis 2
- Programa 'Béticos' en Betis TV con entrevistas a personas históricas del Club.

**Área de Medio Ambiente:**

FOREVER GREEN

# NÚMEROS TOTALES

Niños y niñas beneficiarios directos

**2.349**

Total de personas beneficiarias directas

**7.345**

Organicaciones apoyadas

**148**

Países alcanzados

**23**

Proyectos propios

**29**

Implicación en proyectos de otras entidades

**32**

Campañas sociales

**38**

Presupuesto ejecutado

**755.348€**

# MAPA DE ACCIÓN

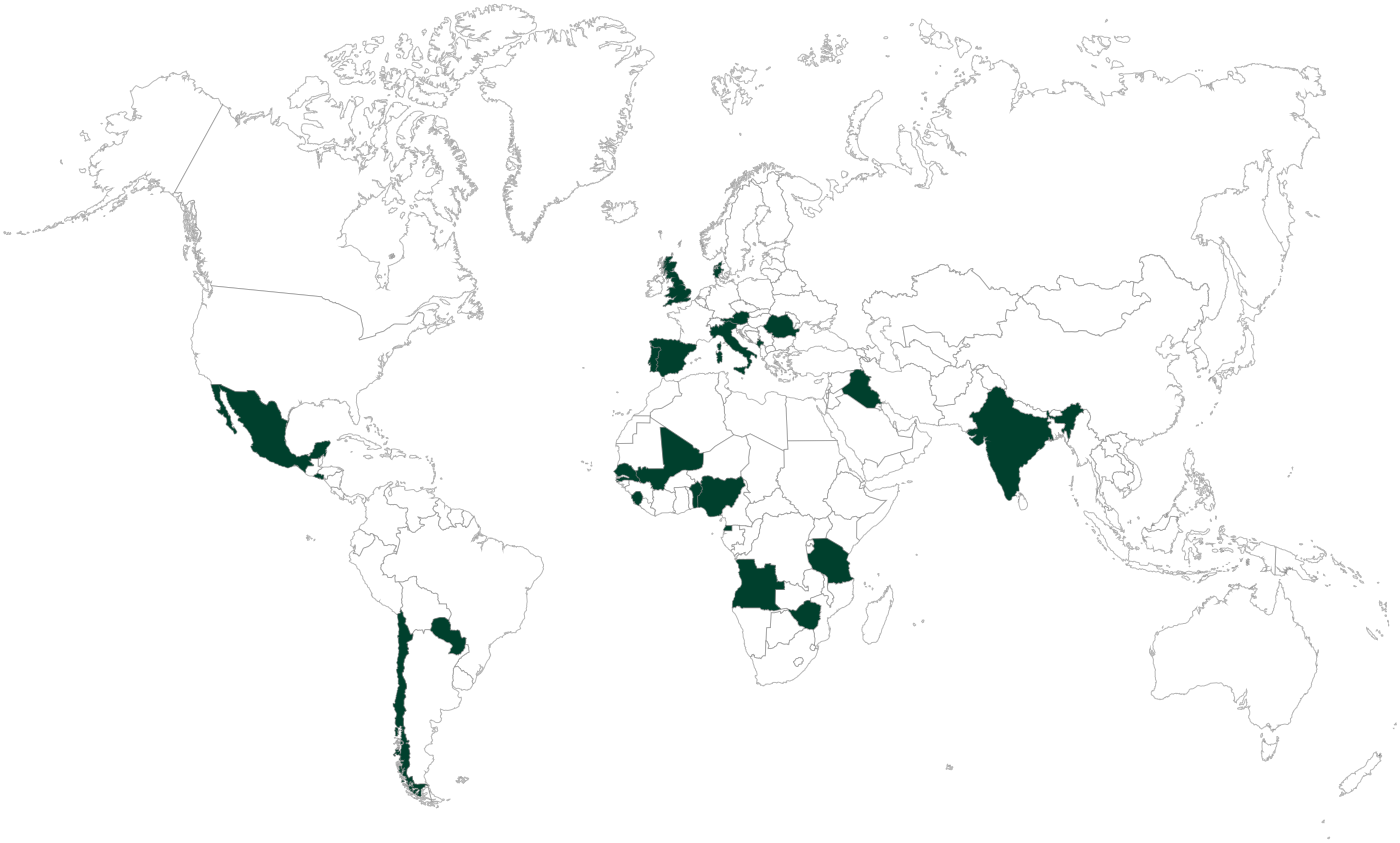

**En España:**

Todas las provincias andaluzas, provincia de Toledo, provincia de Barcelona, provincia de Vizcaya, provincia de Castellón, provincia de Madrid, provincia de Valladolid, provincia de Valencia y Extremadura.

**Fuera de España:**

India, Guinea Ecuatorial, Dinamarca, Rumanía, Austria, Inglaterra, Paraguay, Senegal, Tanzania, Nigeria, Sierra Leona, Kosovo, Italia, Portugal, Benin, Angola, Mali, Irak, Zimbabwe, México, Chile y El Salvador.

100
VIDAS
EN VERDIBLANCO

# ÁREA DEPORTIVA

La **Fundación Real Betis Balompié** tiene como fines de interés general la promoción del deporte y particularmente del fútbol, como instrumento para el fomento de la educación en valores, la lucha contra la marginación y la exclusión social, así como para fomentar hábitos de vida saludable entre la infancia y la juventud.

Por este motivo, la **Fundación** puso en marcha un año más la Escuela Betis, con sede en la Universidad Pablo de Olavide. Una temporada exprés, que tuvo que demorar su comienzo hasta mayo. Pero también, una temporada en la que se coció la expansión del proyecto deportivo de la **Fundación** tanto por territorio nacional como internacional.

## Escuela Betis

En mayo de 2021 la **Escuela Betis** retomó la actividad hasta la llegada del fin del curso escolar, poniéndose en marcha una edición exprés con 52 pequeños. La sede estuvo un año más en el Campus de la Universidad Pablo de Olavide, aunque en esta ocasión, los equipos verdiblancos no pudieron competir en la Education Football League, que se encontraba pausada por la situación sanitaria. Durante esta edición especial la Escuela siguió un protocolo de seguridad para prevenir el COVID-19. Los jugadores accedían al campo con mascarilla tras la toma de temperatura en el acceso.

## Campus de Verano

La Ciudad Deportiva Luis del Sol acogió del 28 de junio al 2 de julio de 2021 el **Campus de Verano de la Escuela Betis** con un total de 62 jugadores.

## Academia de Tecnificación en Villalba del Alcor

Durante la temporada 2020/2021 se firmó un acuerdo de colaboración para la apertura de una **Academia de Tecnificación** para que los futbolistas de Villalba del Alcor busquen la mejora cualitativa.

## Academias de entrenamiento en la provincia de Sevilla y Cádiz

La **Fundación Real Betis Balompié** firmó un acuerdo de colaboración con Manuel Crespo, técnico UEFA-PRO y director Deportivo con amplia experiencia como entrenador en varios equipos de la provincia de Sevilla. De 2017 a 2019 fue director de cantera del Colo Colo de Chile. Además, es docente y colaborador con el CEDIFA.

A través de esta firma se permite la apertura de **Academias de Entrenamiento** por la zona de la Sierra Norte y Sierra Sur de Sevilla. Un proyecto con el que se lleva los valores y la metodología verdiblanca por Andalucía.

## Asesoramiento técnico al proyecto deportivo en las Tres Mil Viviendas junto a Monsalvete

El Centro Deportivo de Monsalvete contó durante toda la temporada con un técnico de la **Escuela Betis** guiando los entrenamientos de los 90 jugadores de los equipos que lo componen e implantando la metodología del **Real Betis Balompié**.

# Más allá de nuestras fronteras

La **Fundación Real Betis Balompié**, dentro del plan estratégico del Club de extender su marca y metodología por todo el mundo, educar desde el fútbol y transmitir los valores de la institución, puso en marcha dos proyectos deportivos internacionales y fraguó la firma de otros que se mantuvieron en pausa hasta la mejora de la situación sanitaria.

***Betis Academy Zimbabwe***

El país africano fue el encargado de estrenar el proyecto internacional con 30 jugadores verdiblancos. Esta Academia se creó en octubre de 2020 en Harare, capital del país africano, aunque no se pudo desarrollar la actividad plenamente por la situación sanitaria mundial.

***Betis Academy Baghdad***

Llevamos los valores verdiblancos a la capital de Irak con una Academia permanente en Baghdad que contó con 80 futbolistas. Dentro de este proyecto se encuentra una experiencia Behind The Scenes durante la próxima temporada en la que los jugadores visitarán las instalaciones del Real Betis Balompié y disfrutarán de un entrenamiento con los técnicos del Club.

# Escuelas de Baloncesto Real Betis

De la mano de la Fundación Aro, la pasada temporada se organizaron en Andalucía un total de 20 escuelas. 1.000 jugadores de **Escuelas Real Betis** y 100 jugadores de equipos externos compitiendo en **Liga Escuela Betis.**

Las **Escuelas de Baloncesto béticas** se reparten en el centro de Sevilla, en el Aljarafe, la Sierra Sur de la provincia y en la Serranía de Ronda. Una estructura que cuenta con 48 entrenadores propios.

Unos números positivos a pesar de las circunstancias atípicas por la pandemia, que provocó que muchos de las Escuelas comenzaran su actividad más tarde, como el caso de la **Liga Escuela Betis** y las concentraciones que fueron suspendidas por la Junta de Andalucía hasta la mejora de la situación sanitaria.

A pesar de ello se realizaron numerosas actividades entre las que se encuentran una Tecnificación dirigida por entrenadores de la cantera del **Real Betis Baloncesto**, formación interna vía online para los técnicos de la Escuela y sí se pudieron realizar un total de cinco campus de tecnificación (Campus de Navidad en San Pablo, campus de Semana Santa en los Salesianos de la Trinidad, campus de Alto Rendimiento en Amate, campus Sierra Sur en Estepa y un campus de verano también en el colegio de la Trinidad en colaboración con MovistarCamp ACB).

# ÁREA SOCIAL

Es el área de actuación más amplia en la que la **Fundación Real Betis Balompié** trabaja. La salud, la accesibilidad, la inclusión, la Cooperación Internacional al Desarrollo y el cuidado de la comunidad son las líneas en las que se divide esta área.

## Programa de Salud

Este programa se encuentra dentro de uno de los principales objetivos fundacionales de la entidad verdiblanca desde su nacimiento: la mejora de oportunidades y calidad de vida de poblaciones vulnerables, especialmente para la infancia y adolescencia en procesos de enfermedad.

## Las Batas Más Fuertes

El **Real Betis Balompié** y la **Fundación Real Betis Balompié** junto con la colaboración de Kappa volvieron a hacer un poco más fácil la vida de los niños hospitalizados a través del proyecto Las Batas Más Fuertes. Así, se entregaron 50 batas repartidas en cinco hospitales sevillanos: el Hospital Universitario Virgen de Valme, el Hospital Universitario Virgen Macarena, el Hospital Viamed Santa Ángela de la Cruz, Hospital Quirónsalud Sagrado Corazón y a la Clínica HLA Santa Isabel. Las batas se realizaron con camisetas del Real Betis Balompié de la temporada anterior, adaptadas por unas costureras para que puedan dar servicio a los niños.

En esta ocasión, a causa de los protocolos sanitarios de prevención del COVID-19, las entregas fueron realizadas solo por el presidente de la **Fundación Real Betis Balompié, Rafael Gordillo**, representando al Club, que no pudo estar acompañado por los jugadores como en la anterior edición.

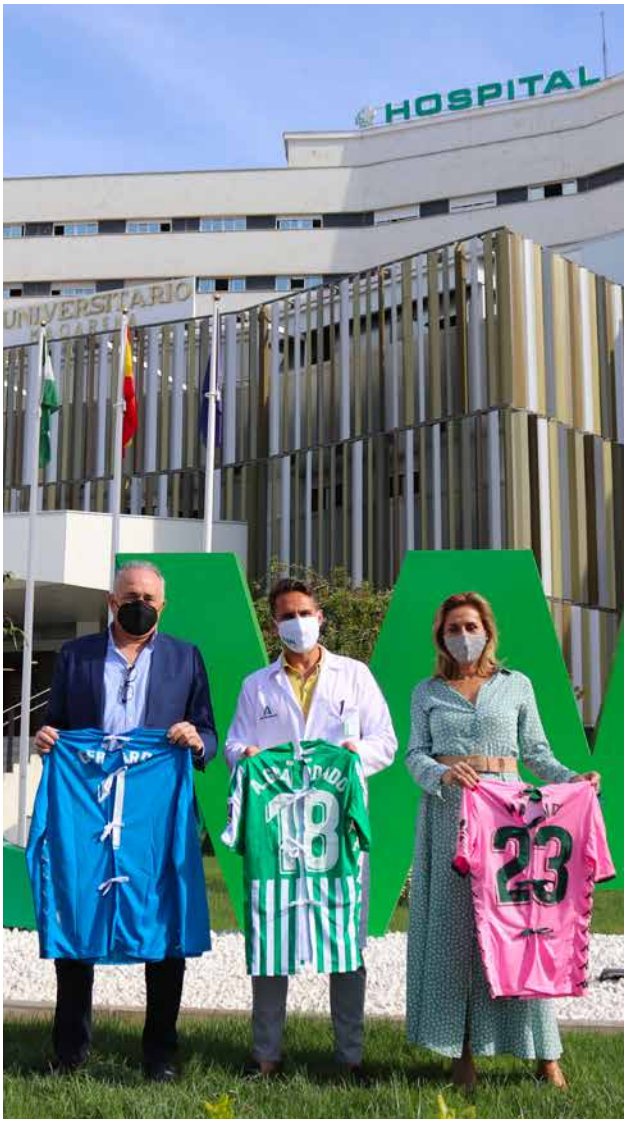

## Visita navideña a los hospitales

La tradicional visita a los hospitales sevillanos por parte del Club verdiblanco fue diferente como consecuencia de las restricciones sanitarias que existían en ese momento.

**Rafael Gordillo**, presidente de la **Fundación Real Betis Balompié**, se acercó durante las fechas navideñas al Hospital Universitario Virgen Macarena y al Hospital de Valme para entregar juguetes y los cuentos de Palmerín 'No Dejes de Soñar'. Una forma de hacerle más ameno el ingreso a los niños que están pasando por un proceso de enfermedad en una fecha tan especial.

## Campaña Dona en Verde adaptada a las restricciones sanitarias

Durante este 2021 el **Real Betis Balompié** no ha podido realizar el formato habitual de Dona en Verde, debido a las aglomeraciones que provocaba dicha campaña en el Centro de Transfusión Sanguínea de Sevilla, que solo en una semana conseguía 800 donaciones.

Dona en Verde se reinventó y colocó un punto de donación de sangre en la Ciudad Deportiva Luis del Sol, donde empleados y jugadores del Club participaron en esta iniciativa respondiendo al llamamiento que realizó el Centro de Transfusión Sanguínea de Sevilla ante la necesidad de sangre de todos los grupos.

Además, durante la temporada se realizaron llamamientos en redes sociales para la donación de sangre que contaron con la participación de jugadores como Sergio Canales.

## Carrera solidaria Álvaro Trigo

El deportista Álvaro Trigo -un luchador que sufrió graves heridas tras un incendio en el que se quemó el 80% de su cuerpo- recorrió los 110 kilómetros que separan la localidad gaditana de Ubrique con el estadio verdiblanco con el objetivo de recaudar fondos para unas prótesis para que el joven ubriqueño Daniel Gómez, pueda volver a andar.

## Acuerdo con DiabetesCero

La **Fundación Real Betis Balompié** firmó un acuerdo de colaboración con la Fundación DiabetesCERO para unir fuerzas y dar visibilidad a la diabetes tipo 1. A través de esta unión ambas entidades colaborarán en la realización de actividades de difusión, información, visibilidad y sensibilización de la diabetes tipo 1 a los socios y simpatizantes y masa social que sigue al Club verdiblanco. Además, se estudiarán futuras colaboraciones destinadas a la investigación de calidad para encontrar la cura de esta patología.

## Donación de material sanitario a barrios con menor recursos de Sevilla

La **Fundación Real Betis Balompié** donó también a Los Pajaritos y al Polígono Sur 1.500 mascarillas y material sanitario para los vecinos con dificultades económicas de estos dos barrios de Sevilla.

## Colaboración en la campaña Cordones Dorados de la Fundación Unoentrecienmil

## Colaboración con la iniciativa Capitán Volante

## Apoyo a la campaña Balón Pelón con la colaboración de Joaquín Sánchez

## Donación de batas sanitarias para la residencia de mayores Vicente Ferrer

## Entrega de 100 batas sanitarias al Área de Bienestar Social del Ayuntamiento de Sevilla durante la Semana de Personas sin Hogar

# Programa de Cooperación Internacional al Desarrollo

Otro de los fines de la **Fundación Real Betis Balompié** es realizar iniciativas educativas y deportivas alrededor del mundo que contribuyan al desarrollo sostenible y a mejorar el nivel de vida de la población mundial con menos recursos.

## Proyecto Sumando en Educación en Guinea Ecuatorial

De la mano de **Benjamín Zarandona**, la **Fundación Real Betis Balompié** ha desarrollado el proyecto socieducativo 'Sumando en Educación'. 20 niños de entre 12 y 13 años de edad de Guinea Ecuatorial forman parte de esta iniciativa en la que el fútbol es el principal protagonista.

## Donación de mobiliario escolar para el orfanato de Malabo en Guinea

Junto con el Ayuntamiento del municipio sevillano de Dos Hermanas y gracias a la logística de la Fundación Martínez Hermanos, la entidad verdiblanca donó a principios de 2021 mobiliario escolar al orfanato de Malabo.

En total, se entregaron siete mesas, 60 sillas escolares y 60 estuches. El material llegó en el interior de un contenedor en barco al puerto marítimo de Malabo para, posteriormente, trasladarse en camión hasta el orfanato de Malabo. Este mobiliario está destinado concretamente para los niños de Educación Infantil de este centro que ha habilitado dos nuevas aulas para que los pequeños continúen con su desarrollo educativo.

## Material sanitario y deportivo para menores sin hogar de Sierra Leona

Mascarillas, máscaras de protección, pasatiempos para niños y material deportivo verdiblanco viajaron desde el Benito Villamarín hasta Sierra Leona de la mano de la ONG Pequeña Nowina. Esta entidad trabaja para cuidar y proteger a los menores que viven en la calle de este país, colaborando con el Centro Don Bosco Fambul.

## Jornada de la Ilusión junto a LaLiga en Tanzania

LaLiga y Born To Learn unieron sus fuerzas el pasado mes de mayo para apoyar la campaña #OneHumanity, organizando la Jornada de la Ilusión en la región de Kilimanjaro, en Tanzania. La competición supuso una gran alegría en la región de tras la unión de ocho clubes españoles con ocho escuelas locales, contando con un total de 130 jugadores. El objetivo no era solo contribuir a una sociedad más inclusiva, sino también promover valores deportivos y educativos. La **Fundación** apadrinó al equipo Njoro CF.

## La Fundación Real Betis y LaLiga difunden los valores del fútbol en una acción humanitaria en Lagos, Nigeria

La **Fundación Real Betis Balompié** y LaLiga celebraron un evento para apoyar un hogar de acogida de niños que la Fundación Safe Haven Children's tiene en Inkorodu Lagos, en Nigeria.

En esta visita de la **Fundación** verdiblanca junto con LaLiga donó equipaciones y material deportivo a este centro que saca de la calle a los niños y adolescentes en situación de vulnerabilidad o huérfanos para su inclusión y empoderamiento.

## Más acciones de Cooperación Internacional

Además, la **Fundación** ha participado en la primera edición del Mercadillo Solidario para la Cooperación Internacional, donado material deportivo a multitud de ONG y asociaciones repartidas por el mundo con 'Sonríe X África' o países como Paraguay o Etiopía.

## Participación en campañas internacionales

El **Real Betis Balompié** a través de la **Fundación** se sumó un año más a la campaña global europea #Morethanfootball Action Weeks, organizadas por la UEFA Foundation y European Football Development Network. El objetivo de #Morethanfootball es dar a conocer el impacto social de los proyectos y programas de RSC de los Clubes de fútbol. Esta campaña proporciona a las entidades deportivas europeas una plataforma para informar e interactuar con los aficionados y partes interesadas sobre su responsabilidad social y comunitaria.

La **Fundación** también participó en las #FootballPeople Weeks, desarrollando una campaña de sensibilización contra el racismo en sus redes sociales en la que participaron los jugadores de los distintos equipos del Club. Además, los jugadores de la Escuela Betis recibieron una charla formativa impartida por la Comisión Española de Ayuda al Refugiado.

# Programa de Educación

Cumpliendo con el objetivo fundacional del fomento de la educación en valores y la ejecución de proyectos para la mejora de oportunidades y calidad de vida de poblaciones vulnerables, especialmente de la infancia y adolescencia, la **Fundación** desarrolla un programa específico de educación.

## La Fundación Real Betis Balompié ponen en marcha EDUCABETIS para la cantera del Club

La **Fundación Real Betis Balompié** y Proyectos Educativos EIPO firmaron un acuerdo de colaboración para la puesta en marcha de EDUCABETIS. Un proyecto que tiene como objetivo potenciar la educación y la formación integral de la cantera del **Real Betis Balompié**, favoreciendo la orientación académica y vocacional para facilitar el acceso de la cantera a estudios oficiales y enseñanza profesional y reglada, desarrollando el modelo de deportista conforme a la cultura del Club.

## Donación de material escolar a la guardería La Providencia del Polígono Sur y a familias con dificultades económicas

El comienzo del curso escolar fue más complicado que nunca para las familias con menos recursos a causa de la crisis económica tras la llegada de la pandemia. La entidad verdiblanca decidió, dentro de su programa de apoyo a las necesidades básicas y educativas de familias vulnerables de Sevilla, realizar esta donación. La ayuda ha sido posible gracias a la recaudación de la subasta solidaria de las camisetas del partido Real Betis- Real Madrid de la temporada 2020-2021, una acción con la que se financiaron más donaciones de material escolar para personas con dificultades económicas como consecuencia de los efectos del COVID-19.

## Cuento con mi equipo

La **Fundación Real Betis Balompié** y la Fundación José Manuel Lara impulsaron durante la temporada 2020-2021 el fomento de la lectura y la escritura con la convocatoria de un certamen que unía el mundo del deporte con el mundo de la cultura gracias a las redacciones escritas por jóvenes que se inspiran en el **Real Betis Balompié**. En este concurso participaron 100 pequeñas promesas escritoras.

## Cuento Palmerín 'No dejes de Soñar'

La **Fundación Real Betis Balompié** estrenó durante las navidades de 2020 el cuento infantil 'No dejes de Soñar' para los béticos más pequeños de la casa. El deporte y los valores verdiblancos se unieron en este divertido libro en el que se cuenta la historia de cómo Palmerín se convirtió en la mascota oficial del **Real Betis**. Los beneficios de la venta de los ejemplares se están destinando a los proyectos sociales de la **Fundación Real Betis Balompié.**

## La Fundación Real Betis Balompié se suma al proyecto Sevilla Integra

A través de este convenio, los jóvenes canteranos del **Real Betis** en formación pueden desarrollar prácticas empresariales en algunos de los proyectos de inserción laboral que incluye la cartera de Fundomar dentro del programa Sevilla Integra, sobre todo, en los relacionados con personas mayores. De la misma forma, la Fundación Doña María incluye candidaturas formativas para perfiles profesionales de la **Fundación Real Betis Balompié**. Dos chicas procedentes de Fundomar ya han hecho su periodo de prácticas en el Club.

## Coach Exit

El Proyecto Coach es una iniciativa de voluntariado corporativo que pretende orientar y motivar a jóvenes en situación de vulnerabilidad social que provienen de una experiencia de fracaso escolar a través del coaching y del mentoring. La **Fundación** apadrinó a cinco estudiantes a través de reuniones virtuales a causa de la pandemia. El curso se clausuró con la visita de las jóvenes a las instalaciones del **Real Betis Balompié** para conocer desde dentro cómo se trabaja en un Club de fútbol.

## Participación de la Fundación como ponente en el Master del ISDE y FC Barcelona

# Programa de Discapacidad

La mejora de las oportunidades de las personas con diversidad funcional o movilidad reducida ha sido siempre uno de los principales objetivos de la **Fundación** desde su nacimiento.

## Real Betis Genuine

Durante gran parte de la temporada 2020-2021, el equipo Genuine no pudo entrenar presencialmente, pero cada martes se realizaba un entrenamiento grupal online y, además, se mantuvo contacto continuo con los chicos.

**Formación online semanal sobre emprendimiento**
Para incentivar la actividad con los jugadores durante este parón de entrenamientos presenciales también se llegó a un acuerdo con la empresa andaluza Epic Kids Lab a través del cual, el equipo recibía una formación online semanal sobre emprendimiento y herramientas digitales. Este curso promovía la cultura emprendedora y el desarrollo de valores, competencias y habilidades tanto personales como profesionales.

**Inmersión en los e-sports**
El equipo Genuine también aterrizó en el mundo de los videojuegos. 12 de los jugadores del conjunto verdiblanco disfrutaron del programa 'Top Players Academy Genuine', una iniciativa social que busca la orientación de los jóvenes a través de una de sus grandes pasiones, los videojuegos. En este curso, los jóvenes aprenden a desenvolverse en distintas situaciones, que no solo se dan en los videojuegos, sino en la vida adulta.

**Regreso a los entrenamientos presenciales**

Por fin el equipo pudo regresar a la normalidad en mayo. El primer día fue muy especial por el reencuentro, pero, sobre todo, por el sentido homenaje que se realizó a David García Sierra, capitán del conjunto verdiblanco que falleció en diciembre de 2020.

## Acuerdo de colaboración con CONCEMFE

El **Real Betis Balompié** firmó un convenio de colaboración con la Federación Provincial de Asociaciones de Personas con Discapacidad Física y Orgánica de Sevilla (COCEMFE Sevilla. En este sentido, se están realizando acciones deportivas y divulgativas, que tienen en cuenta la accesibilidad universal, se promueve el empleo del colectivo y se desarrollarán jornadas de concienciación en colegios, institutos públicos e instituciones superiores de enseñanza.

## Formación del cuerpo de voluntarios específico para ayudar a las personas con movilidad reducida

El **Real Betis Balompié**, a través del acuerdo de colaboración firmado con CONCEMFE, realizó una formación al cuerpo de voluntarios especializado en ayudar a las personas con movilidad reducida. Este cuerpo de voluntarios cada partido hace una importante labor que está ayudando a convertir al **Real Betis Balompié** en un Club más accesible.

## Participación en la Semana de Acción CAFE

El **Real Betis Balompié** volvió a participar en la Semana de la Acción de CAFE, asociación auspiciada por UEFA, para facilitar el acceso a los estadios eliminando barreras tanto arquitectónicas como sensoriales. Esta campaña tiene el objetivo de concienciar sobre la problemática de la accesibilidad al fútbol y la necesidad de facilitar el acceso a los estadios a todas aquellas personas con problemas de movilidad que quieran asistir a un partido de fútbol.

## Apoyo para la construcción de una pista de pádel en el Hospital de Parapléjicos de Toledo

La Universidad Loyola, el **Real Betis Balompié y su Fundación**, la Federación Española de Pádel, la Fundación Patrocina a un Deportista y el Hospital Nacional de Parapléjicos se unieron para poner en marcha un proyecto solidario destinado a construir una pista de pádel adaptado en el citado complejo hospitalario de Toledo. La idea, gestada por un grupo de estudiantes de la primera promoción del Master in Management Sport Business Loyola-Real Betis en el marco de la asignatura de Responsabilidad Social Empresarial, pretende, a través del crowdfunding, alcanzar de forma colaborativa los fondos necesarios para la construcción de esta instalación deportiva.

## Una Semana de la Discapacidad diferente

Este año, debido a la pandemia, no se pudieron organizar acciones de carácter inclusivo presenciales que se realizaban habitualmente. Por este motivo, las actividades se centraron en visibilizar a este colectivo a través de las redes sociales de la **Fundación** y de **Radio Betis** y **Betis TV**.

## Campañas de visibilización

Para celebrar el Día Mundial del Síndrome de Down, la **Fundación Real Betis Balompié** entrevistó a Cristina, una abonada bética que asiste cada domingo al Benito Villamarín y estudia en la Universidad de Sevilla. Con este vídeo se quería mostrar que las personas con este Síndrome pueden vivir integrados de manera normal en la sociedad.

El Síndrome de Asperger es otra de las enfermedades a la que se dio visibilidad desde las redes sociales y medios del Club.

# Programa de Inclusión

Entre los proyectos realizados en este sentido, la **Fundación Real Betis Balompié** se involucró durante el 2021 en ayudar a cubrir las necesidades básicas de las personas que peor lo estaban pasando por la crisis económica derivada de la pandemia. Mediante este programa también la entidad se ocupó de integrar a través del fútbol a niños de uno de los barrios más desfavorecidos de Sevilla.

## Ayudas alimentarias

En este sentido, la entidad verdiblanca **donó alimentos en fechas navideñas para el Banco de Alimentos de Sevilla**, gracias a los productos que Patatas Arrebola y Bombones Trapa cedieron al Club para entregárselos a las familias que lo necesitaban.

También, a principios de año se donaron más de **1.000 kilos de fruta** a los vecinos del barrio de Los Pajaritos.

## Guiso Solidario

La **Fundación Real Betis Balompié** se unió al proyecto el 'Guiso Solidario' puesto en marcha por la Asociación de Hosteleros de Sevilla y provincia. La entidad verdiblanca hizo posible el desarrollo del proyecto durante un mes con el reparto de 7.500 almuerzos a familias del sector de la hostelería en riesgo de exclusión a raíz de la crisis económica derivada de la pandemia.

## Solidaridadverdiblanca.org

Debido a que el público no podía llenar las gradas del Benito Villamarín, **el Club y la Fundación** crearon la web solidaridadverdiblanca.org. En esta página los béticos podían hacerse con peluches de Palmerín, Guardado, Bartra y Joaquín. Con la recaudación de esta compra, el Real Betis Balompié compró juguetes para los niños de familias con dificultades económicas.

Tras esta campaña, se utilizó este mismo portal para la adquisición de dorsales solidarios para la carrera que realizó el deportista Alvaro Trigo a beneficio de Daniel Ruiz, como comentamos en páginas anteriores. Esta web se pretende utilizar para futuras causas solidarias.

## Donaciones navideñas

El Real Betis Futsal y la Fundación se convirtieron el 6 de enero en pajes de los Reyes Magos de Oriente con la donación de relojes inteligentes para que los jóvenes del Polígono Sur, integrantes del proyecto Maparra pudieran tener un regalo en ese día tan especial.

La Fundación también donó juguetes como viene siendo habitual en la Operación Buena gente de la Cadena Ser y chaquetones para las personas sin hogar a la ONG Ayudas Sin Fronteras.

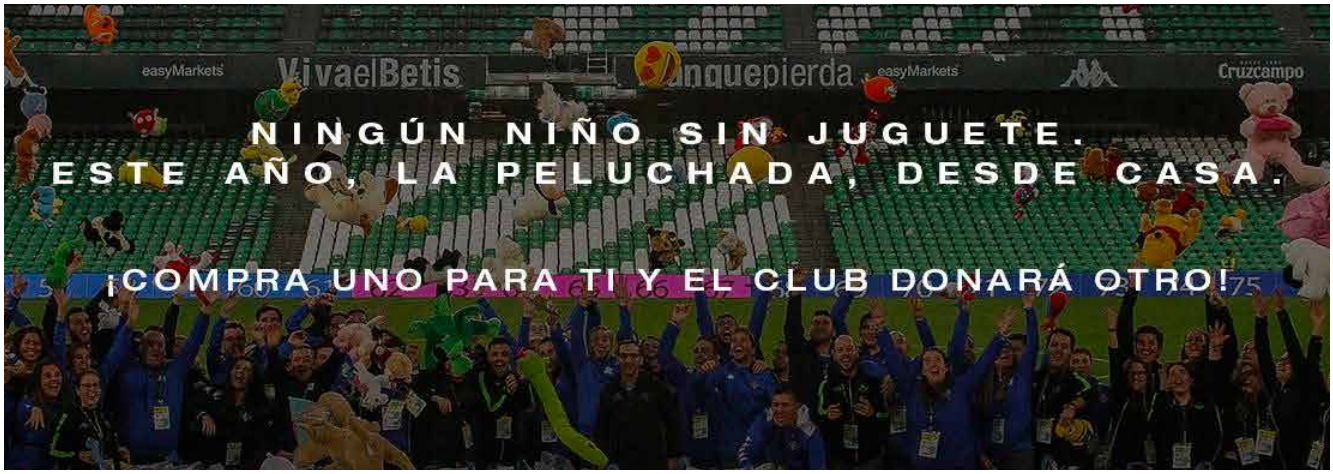

## Proyecto deportivo en las Tres Mil Viviendas junto a Monsalvete

Desde la temporada 2012-2013, la **Fundación Real Betis Balompié** impulsa este proyecto mediante la donación de equipaciones, material deportivo, apoyo para los seguros e inscripciones de los pequeños, así como para el alquiler de las instalaciones de entrenamiento. En pleno corazón de las Tres Mil Viviendas, la entidad verdiblanca junto con el exjugador verdiblanco José Manuel Monsalvete educa a través del fútbol a 80 pequeños de este barrio desfavorecido de Sevilla.

**Donación mensual para colaborar con las necesidades básicas de la residencia de ancianos de las Hermanitas de los Pobres de Sevilla.**

## Programa SIDFOOT

La Fundación lleva dos temporadas liderando este proyecto europeo que busca promover la actividad física y la inclusión social de los vecinos más jóvenes de barrios desfavorecidos mediante el deporte. La Universidad de las Islas Baleares, el Ayuntamiento de Liverpool, el club danés Aalborg BK, el Wiener SK, ICSS Insight, la Agencia Metropolitana de Desarrollo Sostenible de Brasov, la Fare Network y la EFDN forman parte junto a la entidad verdiblanca de este proyecto financiado por la Unión Europea a través de la convocatoria Erasmus+.

## Las Fundaciones del Real Betis Balompié, FC Barcelona y Athletic Club de Bilbao se unieron para alertar de la situación de tráfico de jóvenes jugadores de fútbol

En el Día Internacional de la lucha contra la Trata de Personas, las **Fundaciones Real Betis Balompié**, del Athletic Club de Bilbao y del Barça alertaron sobre la grave situación en que viven muchos jóvenes que son víctimas de la trata de personas por parte de organizaciones delictivas que engañan a estos jóvenes y sus familias con la promesa de ser jugadores en equipos de la liga española. Las fundaciones de estos tres clubs trabajan desde hace años el apoyo a la infancia y los jóvenes a través de diversos programas sociales y de deporte para el desarrollo.

# Programa de Comunidad

Durante la temporada 2020-2021 se redujo el número de entidades con las que se ha colaboró en este programa debido a la disminución de los actos sociales. En total, se colaboró con 844 entidades sociales, donando camisetas, material verdiblanco u ofreciéndole difusión a las campañas y causas que solicitan el apoyo de la **Fundación Real Betis Balompié**.

## Ayudas a Catorce Peñas Béticas para paliar los efectos del COVID-19

El **Real Betis Balompié y su Fundación** concedieron durante la temporada pasada unas ayudas de emergencia para las Peñas Béticas debido a los efectos del Covid.

Un total de 15 Peñas presentaron su propuesta para recibir estas ayudas, y 14 de ellas cumplían con los requisitos marcados en el pliego de condiciones. Cada Peña recibió una ayuda de 1.000 euros para sufragar la situación más habitual en nuestras Peñas, una bajada de ingresos causada por el COVID sin que los gastos de funcionamiento se hayan vieran recortados.

# ÁREA DE EXJUGADORES

Como complemento al gran trabajo que realiza la Asociación de Exjugadores, la **Fundación** ha apoyado el seguimiento sobre la situación social de los que fueron jugadores del **Real Betis Balompié**. Registrada la información respecto a la situación social de casi 600 jugadores del primer equipo y del Betis Deportivo, se realiza un seguimiento de su estado económico y social.

# ÁREA DE PATRIMONIO CULTURAL E HISTÓRICO

Debiendo superar las muchas restricciones que durante la pasada temporada siguió provocando la pandemia, el **Real Betis Balompié, a través de su Fundación**, continuó una temporada más la tarea de difundir y reivindicar su historia, así como de homenajear la lealtad de su afición, con el propósito irrenunciable de salvaguardar y recuperar su patrimonio sentimental y convertirlo en elemento principal de nuestra identidad.

Para ello, realizó de nuevo muy diversas acciones dedicadas al recuerdo y reconocimiento de los jugadores, dirigentes, técnicos y aficionados que la hicieron posible, con el único propósito de testimoniarle su gratitud y admiración a todos aquellos que a lo largo de los tiempos han engrandecido la formidable leyenda del Real Betis Balompié.

## Reconocimiento a los 100 socios más antiguos

El **Real Betis Balompié** quiso honrar la memoria de sus socios más leales con la colocación, en el antepalco del Estadio Benito Villamarín, de una pieza de madera sobre la que se han grabado los nombres de los 100 primeros socios de la entidad. Un reconocimiento que será renovando anualmente y en el que se puede leer la siguiente leyenda: "Los más fieles en el tiempo, cien béticos, ejemplos de amor al Real Betis, de lealtad y confianza, y de pasión sin límite por nuestros colores".

Junto a ello, los dirigentes del **Real Betis** visitaron en sus domicilios durante los meses de enero y febrero de 2021 a los socios que han ingresado este último año en tan selecto grupo llevándoles el aliento del Club y dándoles la bienvenida a esta prestigiosa relación de béticos con historia.

## Homenaje a los béticos del cuarto anillo

Como ya ocurriera el año anterior, el **Real Betis** les rindió un nuevo y sentido homenaje a los béticos del cuarto anillo ante el Monumento a la Afición. En esta ocasión fue el 15 de junio de 2021 cuando se colocaron en la base del Monumento las nuevas placas en las que figuran los nombres de los socios fallecidos a partir del año 2007 y en las que queda registrado el número de abonado que tenían en el año de su defunción.

El acto fue presidido por el máximo mandatario del **Real Betis**, Ángel Haro, quien honró la memoria de todos los béticos que ya se hallan en el cuarto anillo y lamentó el enorme dolor provocado por la pandemia a lo largo de los últimos meses.

Asistieron, igualmente, los familiares de las personas fallecidas cuyas placas memoriales han sido colocadas en el Monumento, quienes accedieron a la zona donde se hallan las mismas, viviéndose momentos de enorme y lógica emoción.

## Homenaje a las mujeres béticas

También las mujeres merecieron el justo y obligado homenaje del Consejo de Administración del Real Betis en esta última temporada. Así, y a pesar de los rigores de la pandemia, tampoco ha faltado esta temporada la cita de nuestro Club con la Semana de la Mujer Bética, una feliz iniciativa que ya ha cumplido 9 años y que tiene como objetivo poner en valor el papel de la mujer en el mundo del fútbol y muy particularmente en el seno de nuestra entidad.

De este modo, promovió un sentido acto en el que fueron honradas 13 béticas ejemplares, 13 barras de nuestro escudo, que a lo largo de los años les entregaron su vida al **Real Betis**, acreditando una lealtad que a todos nos emociona.

## Del Verde a la Memoria

También los ex jugadores del Real Betis fueron honrados por el Consejo de Administración a lo largo del último año con algunos ambiciosos proyectos que se prolongarán en el tiempo y perpetuarán para siempre el recuerdo de todos aquellos que vistieron la camiseta verdiblanca.

En este sentido, se inauguró en el interior del estadio un mural dedicado a todos los jugadores que han defendido la camiseta del Real Betis en las distintas competiciones oficiales desde 1915.

En base a este registro, el Real Betis presentó el 15 de abril de 2021 en el antepalco del estadio Benito Villamarín el proyecto “Del Verde a la Memoria”, una emocionada iniciativa a través de la cual se ha elaborado por parte del departamento de Historia de la entidad una relación histórica y cronológica de todos aquellos futbolistas que desde el inicio de las competiciones oficiales han vestido la camiseta del Real Betis Balompié.

## Homenaje a los jugadores contemporáneos

El **Real Betis** tributó un homenaje el 24 de febrero de 2021 a los futbolistas del primer equipo verdiblanco que habían superado los 100 partidos oficiales con el escudo de las trece barras. En concreto, entonces, Joaquín (451 encuentros), Aïssa Mandi (163), Tello (127), Guardado (118), Loren (118), Bartra (108) y Canales (103), quienes recibieron por parte del Club una camiseta con dicha cifra y un cuadro con una fotografía de su primer partido y en el que llegaron a la centena.

## Patrimonio histórico

En cuanto a los diversos elementos que han venido a incrementar nuestro patrimonio histórico en el interior del estadio, debemos reseñar que se inauguró un mural dedicado a los distintos jugadores que han ostentado la capitanía del **Real Betis Balompié** desde el año 1925 a la actualidad y en el que se pueden contemplar fotos de muchos de los nombres míticos de la historia verdiblanca.

Otro proyecto que se irá viendo enriquecido en los próximos meses con el ingreso en esta galería de los jugadores que actualmente forman parte de la primera plantilla del **Real Betis** y que ya han alcanzado el honor de ser portadores del brazalete de capitán de nuestro equipo.

## La historia en Betis TV, web y redes sociales

El **Real Betis** continuó sus trabajos de investigación sobre el pasado histórico de nuestro club, difundiendo esos conocimientos a través de los medios de comunicación de la entidad, especialmente en Betis TV, la página web del Club y redes sociales.

En tal sentido, **Betis TV** continuó emitiendo el programa "Béticos", destinado expresamente a rescatar la memoria de los grandes nombres de la entidad, y por el que en el año 2021 desfilaron personajes tan señeros como los ex jugadores Alex, Capi y Pier; el ex consejero de la entidad y munícipe sevillano Jaime Raynaud y el historiador bético Enrique Añino.

Por su parte, en la **web del Club** se publicaron durante la última más de 50 trabajos de investigación y análisis sobre la historia del **Real Betis**, relatos que abarcaron muy distintas temáticas y personajes con el único propósito de ir ampliando el conocimiento y la comprensión de los hechos y personajes que conforman el universo de los béticos.

## Libro 'Historias del Betis 2'

Asimismo, vio la luz el segundo volumen de **"Historias del Betis"**, libro escrito por el periodista y responsable del Departamento de Historia y Patrimonio de la Fundación, Manolo Rodríguez, y que, como en su primera entrega, aglutina una selección artículos que se han ido publicando semanalmente en la página web del club.

**"Historias del Betis 2"** apareció el pasado mes de diciembre de 2020 y cuenta con el prólogo de Julio Cardeñosa, abordando en sus páginas muy distintos temas relacionados con la memoria de la entidad, los cuales seguirán teniendo continuidad en futuras ediciones.

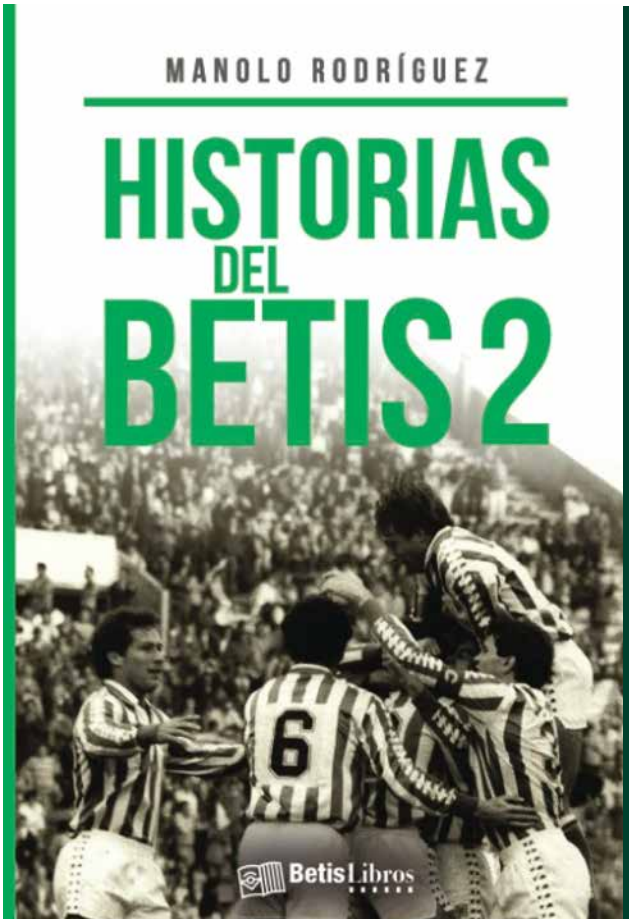

## La dolorosa pérdida de Luis del Sol

Sin duda, el capítulo más doloroso del año transcurrido ha sido el fallecimiento de **Luis del Sol**, la mayor leyenda verdiblanca de todos los tiempos, el mejor futbolista que se puso la camiseta del Betis desde que el Betis existe.

**Luis del Sol** falleció el 20 de junio de 2021, a la edad de 86 años, convirtiendo ese día en una jornada de devastación para la memoria y el sentimiento de los béticos. La hora del duelo por ese mito inabarcable al que admiraron las generaciones y fue santo y seña de padres, hijos, abuelos y nietos.

El dolor fue inmenso entre la gran familia bética. Las banderas del estadio ondearon a media asta y al día siguiente el presidente Ángel Haro, el vicepresidente José Miguel López Catalán y el presidente de Fundación RBB, Rafael Gordillo, acudieron a su sepelio en el Tanatorio de Coria del Río.

Desde ese momento comenzaron a surgir iniciativas tendentes a enaltecer su memoria y la primera de ellas fue dedicarle el carnet de los socios de la temporada, que se halla presidido por una foto de **Luis del Sol**.

# COMUNICACIÓN Y VISIBILIDAD DE LA FUNDACIÓN

La **Fundación Real Betis Balompié** se encarga también de difundir las acciones y proyectos que realiza para que su afición se sienta orgullosa de la labor social que hace su Club, que no es otra, que devolverle a la sociedad todo lo que recibe de ella.

Esta difusión se realiza a través de las redes sociales, web y medios de comunicación externos, donde sigue experimentando cada vez mayor aparición en prensa.

## Newsletter con 100.000 receptores mensuales

Gracias al departamento de **Tecnología de la Información del Club**, la **Revista mensual de la Fundación** ha pasado a tener un formato más visual e interactivo, convirtiéndose en una newsletter que cada mes llega al correo electrónico de empleados, accionistas, abonados y usuarios del paquete Soy Bético.

## Documental 'Volveremos otra vez'

La **Fundación Real Betis Balompié** tras casi un año sin público en sus gradas editó el documental 'Volveremos otra vez' para contar cómo estaban viviendo esa situación tanto la entidad como su afición. Un trabajo audiovisual de 50 minutos que recoge el testimonio de 13 protagonistas, entre los que se encuentran aficionados, personal del Club, Rafael Gordillo y Joaquín Sánchez. Este documental se estrenó en **Betis TV** y se encuentra en el canal de Youtube del Real Betis Balompié, donde cuenta con alrededor de 30.000 visualizaciones antes del cierre de esta edición.

## Seguimiento del Real Betis Genuine como una sección más del Club

La **Fundación Real Betis Balompié** visibiliza y normaliza al colectivo de personas con discapacidad intelectual con la creación del Real Betis Genuine, un equipo que es tratado como una sección más del Club en todos los aspectos. En cuanto a la comunicación, se hace seguimiento en redes sociales de los entrenamientos, campeonatos amistosos y competiciones oficiales en los que los verdiblancos participan. Además, se utilizan los mismos elementos gráficos que con los primeros equipos, como por ejemplo las felicitaciones de cumpleaños, calendario de partidos, etc.

## Seguimiento de la Escuela Betis y Betis Academy

La **Escuela Betis** tiene sus propias redes sociales, donde se publica contenido audiovisual de partidos, entrenamientos y anuncios sobre los nuevos proyectos deportivos que se están abriendo a lo largo del mundo.

## Aparición en medios

El listón de aparición en medios quedó alto tras la repercusión mediática que tuvo el año pasado el plan de acción especial COVID-19 realizado durante el periodo más duro de la pandemia. Un listo que ha superado con creces con la aparición en prensa, entrevistas en radios y reportajes de televisión de muchos de los proyectos principales de la Fundación verdiblanca.

Un curso intenso para la **Fundación Real Betis Balompié**. Un año en el que muchos de los esfuerzos se han centrado en darle vida a **Forever Green** y en retomar la actividad pausada por la pandemia. Así, la entidad verdiblanca puso en marcha durante la última temporada más de 20 proyectos propios, alcanzando a más de 10.000 personas y llegando a más de 20 países.

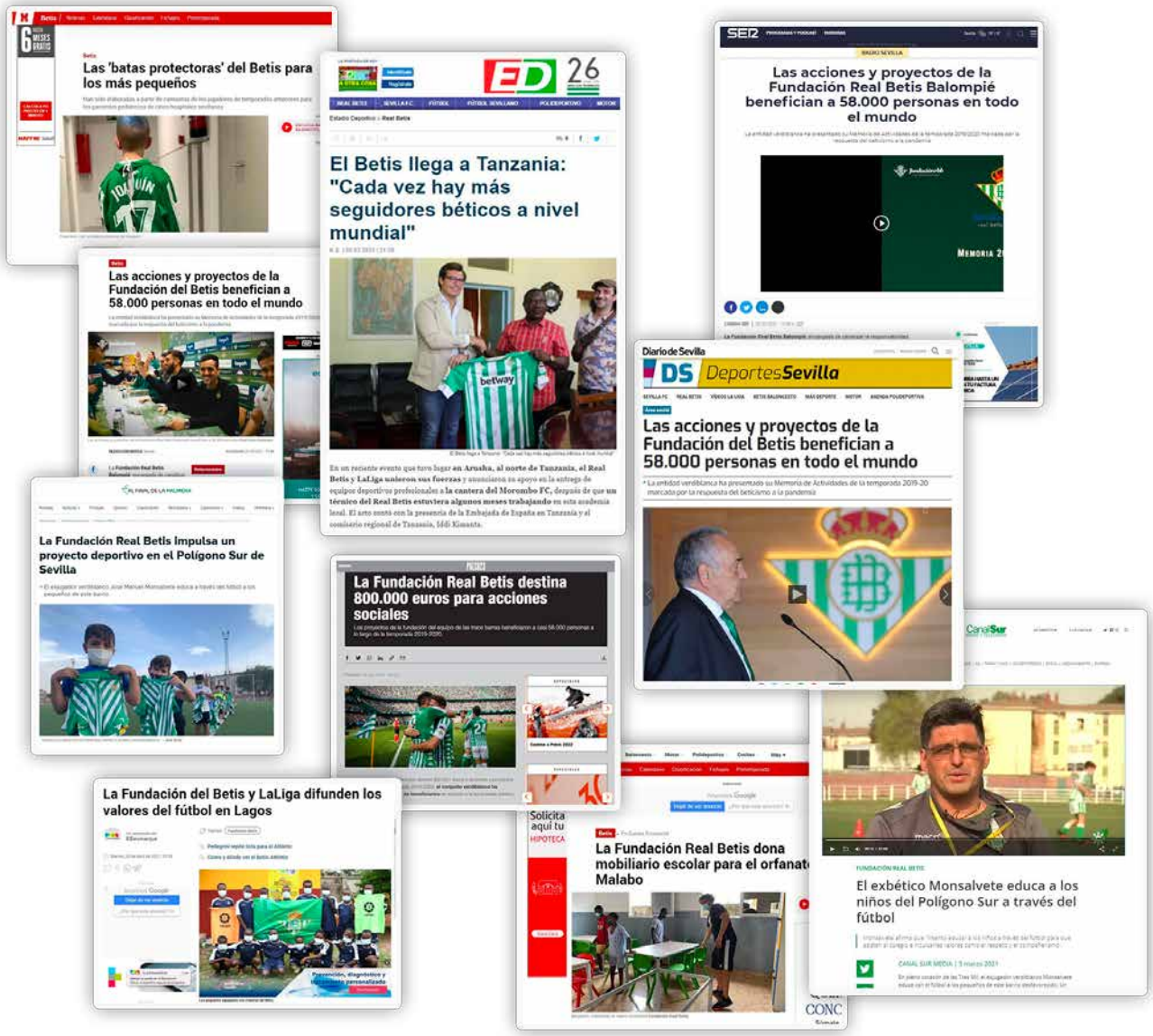

# FOREVER GREEN

El **Real Betis Balompié**, dentro de su Responsabilidad Social Corporativa, se ha situado como uno de los clubes de LaLiga más comprometidos con el medio ambiente, queriendo ser verde no solo en los colores de su escudo, sino en todos los valores de la entidad.

El Club verdiblanco decidió dar un paso determinante con la creación de **Forever Green**, una plataforma de sostenibilidad que aprovecha el poder del deporte para proteger el planeta y ser altavoz de aquellas empresas y organizaciones que quieran mostrar al mundo qué es lo que están haciendo por el medio ambiente.

**Forever Green** se desarrolla a través de cinco áreas temáticas: movilidad sostenible, reciclaje, cambio climático, naturaleza y club sostenible.

En este primer año de vida se realizaron un total de 42 acciones y 39 empresas y organizaciones se sumaron a la plataforma de sostenibilidad impulsada por el Real Betis Balompié.

Uno de los hitos más importantes de la temporada fue la **medición, reducción y compensación de la huella de carbono**, premisa clave de Forever Green. El Real Betis Balompié cuenta con el Informe de Huella de Carbono, elaborado por la consultora andaluza Ecoterrae, respecto a las tres últimas temporadas en el nivel 3, que incluye el impacto de los desplazamientos del Club y de los empleados. Un logro que posiciona al Club en el primer nivel de compromiso y coherencia en la lucha contra el cambio climático y en primero en registrar la Huella de Carbono de tres temporadas consecutivas. Además, el Real Betis Balompié registrará su huella de carbono con este alcance en el Ministerio de Transición Ecológica, tras haber realizado la pertinente auditoría con Bureau Veritas.

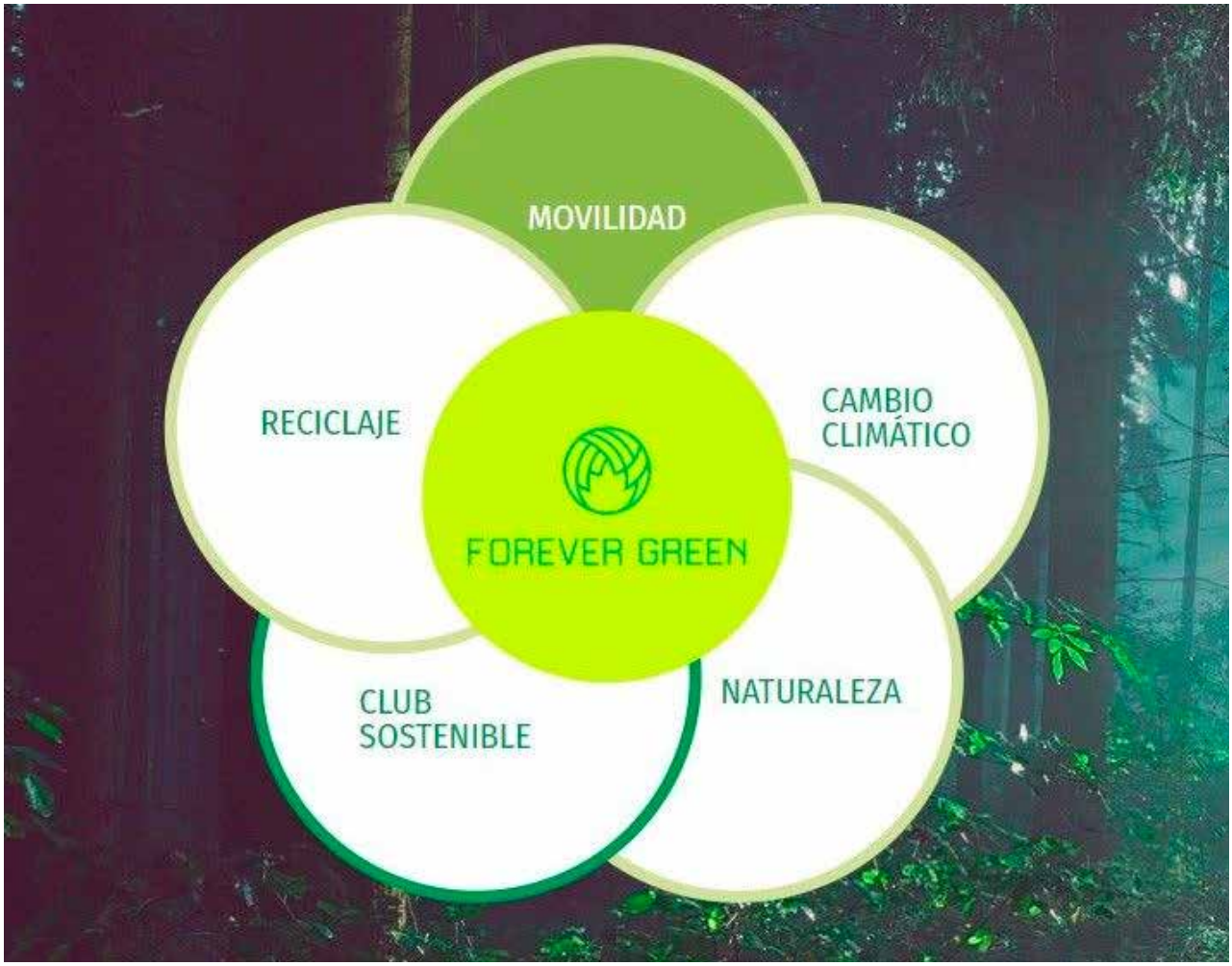

## Movilidad sostenible

**Flota de patinetes eléctricos a disposición de los empleados del Club**

Los empleados tienen en el Estadio Benito Villamarín y en la Ciudad Deportiva Luis del Sol una flota de patinetes para promover el transporte sostenible. Esta medida ha permitido ahorrar una estimación de 8.400 desplazamientos en coche y ha ahorrado una emisión aproximada de 560 kilogramos de CO2 a la atmósfera.

**Los patinetes Forever Green también en la UEFA EURO 2020**

Los patinetes Forever Green también se pusieron a disposición de los trabajadores de la sede española -situada en Sevilla- de la UEFA EURO 2020 en el Estadio Olímpico.

**Forever Green y Ciclogreen colaboraron para hacer un mundo más verde**

También Forever Green participó en el 'Reto 30 días en bici' de Ciclogreen. Esta acción promovía que los empleados del Real Betis Balompié acudieran a su puesto de trabajo en bicicleta. En total, los trabajadores verdiblancos recorrieron 2.106 kilómetros en este transporte sostenible y saludable, consiguiendo un ahorro de emisiones de CO2 a la atmósfera de 0,2 toneladas.

# Reciclaje

**Ecovidrio y el Real Betis**

Se unen para premiar los mejores proyectos medioambientales de su afición a través de #Ecólatras, la primera plataforma digital de eco-movilización.

**Entrega de botellas de material reciclado en las Escuelas de fútbol y baloncesto del Real Betis Balompié**

Forever Green entregó 1.800 botellas a todos los niños de las escuelas de baloncesto y fútbol del Real Betis Balompié. Todos los jugadores recibieron estas botellas que están hechas con plástico 100% reciclado y libres de BPA, que es un tóxico contaminante para el cuerpo y el medio ambiente.

**Las academias de English Connection se unen a Forever Green con una campaña de reciclaje conjunta en sus centros**

Se realizó la English Connection Race, una campaña de recogida de aparatos eléctricos y electrónicos en todos los centros que la academia tiene repartidos en Andalucía y Extremadura.

**El Real Betis participa cada año en la Green League para reciclar aparatos eléctricos y electrónicos**

Se trata de una iniciativa para el reciclaje de residuos de aparatos eléctricos y electrónicos (RAEE) en los centros de trabajo que promueve la Fundación ECOLEC. En el Club se instalan contenedores para este tipo de residuos en el Estadio Benito Villamarín y en las oficinas de la Ciudad Deportiva Luis del Sol.

# Naturaleza

El cuidado del entorno también es esencial en el desarrollo del programa medioambiental del **Real Betis Balompié**. A continuación, enumeramos las principales acciones de esta área de **Forever Green**.

**Limpieza del entorno del río Guadalquivir**

De la mano de la ONG medioambiental OK Planet, Forever Green animó a sus aficionados a participar en la jornada “Limpiemos el Guadalquivir” el pasado mes de mayo. Se recogieron más de 9 toneladas de residuos, participaron 190 voluntarios y 7 organizaciones.

**Marcha sostenible ‘Forever Green’ en Algeciras**

El Club Deportivo UDEA de Algeciras se sumó al proyecto Forever Green, realizando junto al Real Betis Balompié la primera Marcha sostenible Forever Green por el sendero, ubicado en la localidad gaditana, conocido como "Sendero del Río de la Miel".

**Ecohuerto Betis**

La Fundación Real Betis Balompié gracias a la subvención BBVA Futuro Sostenible ISR que recibió el pasado mes de julio para el desarrollo de huertos urbanos en el Polígono Sur, está desarrollando el proyecto 'Eco-Huerto Betis: una respuesta verde a la emergencia social tras el COVID-19'. Con ello, la Fundación y Forever Green buscan promover hábitos de alimentación más sanos y saludables y mejorar así la calidad de la alimentación de una parte importante de las familias de los barrios colindantes del parque de Guadaíra, y sus huertos, en especial del Polígono Sur, popularmente conocido como Las Tres Mil Viviendas. También persigue generar oportunidades de mejora de la empleabilidad verde y autoempleo cooperativo, al tiempo que pretende mejorar la convivencia entre el vecindario, educar y sensibilizar en conocimiento y respeto por el medioambiente.

# Naturaleza

**Ecogranja Sostenible Forever Green**

Forever Green sumó a su área de naturaleza la primera ecogranja que produce huevos ecológicos y sostenibles con Huella de Carbono calculada y 100% compensada. Se trata de la Ecogranja La Pradera, situada en Orgaz, Toledo, un negocio familiar que combina el bienestar animal y el cálculo de la huella de carbono para crear un sistema de producción ecológico, sostenible y que neutraliza su emisión de CO2 a la atmósfera. Forever Green apadrina a esta granja que ha retomado los métodos de producción artesanal, cuidando de sus gallinas, aguas y su entorno, generando un impacto medioambiental positivo. Todas sus emisiones de CO2 son compensadas a través de #ECODES en el proyecto de Conservación de la Amazonía en Madre de Dios de Perú.

## Cambio climático

Para luchar contra los efectos del cambio climático es esencial crear alianzas para alcanzar a gran parte de la sociedad y trabajar para movilizarla y trabajar unidos en esta lucha que es de todos.

Entre ellas encontramos la adhesión a iniciativas internacionales como The Climate Pledge, Sports for Climate Action o Climate Neutral Now. Por otra parte, entidades deportivas como la Liga Nacional de Fútbol Sala y el equipo de la primera división de LaLiga de Baloncesto mexicana, Abejas de León, que se han sumado también al proyecto medioambiental del Real Betis Balompié.

## Cambio climático

Dentro de las acciones de cambio climático, pasamos a desarrollar las de ámbito más local y que competen a la **Fundación Real Betis Balompié**.

**Cuerpo de voluntarios Forever Green**

Forever Green cuenta con un cuerpo de voluntarios específico ayudará en el desarrollo de todos los proyectos y acciones realizados dentro del programa para la protección del medio ambiente que el Real Betis Balompié ha puesto en marcha.

**Ejemplo de sostenibilidad en una jornada formativa de la Fundación LaLiga sobre gestión del desempeño ambiental**

El Real Betis Balompié expuso Forever Green en el ciclo 'Alianzas Fair Play Social', dirigido a responsables, directivos y personal de clubes y fundaciones vinculados con la gestión de todo lo relacionado con la Responsabilidad Social y la sostenibilidad.

**Ponencias, conferencias y formaciones sobre Forever Green**

El interés que ha despertado Forever Green en todo el mundo ha provocado que numerosos eventos sobre medio ambiente o sostenibilidad en el deporte quieran contar con la participación de la plataforma verde del Real Betis Balompié. Forever Green estuvo presente en la última edición del evento internacional de Soccerex, en la Asamblea anual de la Liga Nacional de Fútbol Sala y, entre otras, en la 15ª Conferencia europea de la European For Football Development Network.

**Otras acciones**

Forever Green fomenta el emprendimiento juvenil impulsando el Climathon Sevilla y Building South Youth, eventos que buscan potenciar el talento para el cumplimiento con los ODS y la solución de problemas climáticos en nuestras comunidades.

# Club sostenible

**Medición, reducción y compensación de la Huella de Carbono**

Es una de las premisas claves de Forever Green. El Real Betis Balompié cuenta con el Informe de Huella de Carbono, elaborado por la consultora andaluza Ecoterrae, respecto a las tres últimas temporadas en el nivel 3, que incluye el impacto de los desplazamientos del Club y de los empleados. Un logro que posiciona al Club en el primer nivel de compromiso y coherencia en la lucha contra el cambio climático. Además, el Real Betis Balompié registrará su Huella de Carbono con este alcance en el Ministerio de Transición Ecológica, tras haber realizado la pertinente auditoría con Bureau Veritas.

**Iluminación**

Uno de los primeros pasos del Club hacia la sostenibilidad fue la instalación de iluminación LED tanto en el Estadio, como en la Ciudad Deportiva y oficinas, suponiendo un gran ahorro energético. Además, los aseos de las gradas del Estadio y de la Ciudad Deportiva tienen sensores lumínicos para que la luz se apague y se encienda en función del movimiento. Por otra parte, las luces de las escaleras de las oficinas y zonas exteriores de ambas instalaciones tienen temporizadores.

**Uso responsable del agua**

De cara a la nueva temporada, el Real Betis Balompié ha establecido una estrategia con su proveedor de agua Fontarel para reducir y eliminar el uso de botellas de plástico en los eventos realizados por el Club.

Actualmente los grifos y duchas de las instalaciones del club se activan mediante pulsadores para evitar que puedan quedarse encendidos gastando agua innecesariamente. Además, las cisternas de los inodoros cuentan todas ellas con fluxores para minimizar el uso de agua y se encuentra en proceso de implantación un sistema de urinarios secos para los días de partido. También se lleva a cabo un tratamiento de limpieza de tuberías con bacterias que permite que se limpien sin necesidad de agua, además de evitar el uso de químicos. La nueva Ciudad Deportiva del Real Betis Balompié que se encuentra en construcción contará con un sistema de reutilización de agua.

## Club sostenible

**Papel cero**
Se ha establecido un sistema de control en las oficinas del Club para reducir el consumo de papel y tinta en las impresoras instaladas en el Estadio y en la Ciudad Deportiva. Además, se ha realizado la campaña de abonos de manera digitalizada para evitar el uso de papel.

**Criterios de sostenibilidad para la elección de proveedores**
Desde la puesta en marcha de Forever Green se han implantado en el Club criterios eco para la selección de proveedores. Muchas de las empresas colaboradoras han ido aplicando criterios de sostenibilidad en sus procesos gracias a Forever Green.

**Comisión Forever Green**
Se ha instituido la comisión 'Forever Green', integrada por representantes de todos los departamentos del Club y creada para establecer una filosofía verde transversal en todas las áreas del Real Betis Balompié.

**Campaña Ecoempleado**
Se trata de una acción interna con pequeños grandes gestos ECO de la plantilla de trabajadores. El objetivo es sensibilizar y modificar las costumbres para reducir el consumo de energía y la huella de carbono. Esta campaña está generando efectos muy positivos y creando hábitos "green" entre los empleados en su día a día.

**Comida vegana en eventos realizados por el Club**
Tanto la empresa de catering para los eventos deportivos (Aramark), como la empresa que provee de alimentos a los deportistas, hospitality y empleados (María Trifulca) ofrece la opción vegana de menú. Asimismo, ambas empresas cuentan entre sus criterios de selección de proveedores de alimentación con prioridad para productos Kilómetro cero o de proximidad de productores de la provincia y/o la región.

# ¡MUCHAS GRACIAS!

fundaciónrbb
real betis balompié

Obra Social "la Caixa"
ECOLEC FUNDACIÓN
COOSUR ORIGEN
Coca-Cola
Universidad Pablo de Olavide Sevilla
Fundación Cajasol
Ayuntamiento de Dos Hermanas
Fundación José Manuel Lara
Fundación Doña María
Epic Kids Lab
Fundación LaLiga
NO8DO Ayuntamiento de Sevilla
EFDN
Erasmus+

FOREVER GREEN

LaLiga
LNFS
The Climate Pledge
Climate Neutral Now
Gobierno de España
Asterius
Patatas Arrebola
ecovidrio Entidad sin ánimo de lucro
Empaquetados y Recuperaciones
ecoterrae
English Connection
Lime
Bureau Veritas
Ecogranja La Pradera

# ¡Y QUEREMOS SEGUIR AYUDANDO JUNTOS!

## ¡También contamos con vosotros para la temporada que viene!

La **Fundación Real Betis Balompié** con los

OBJETIVOS DE DESARROLLO SOSTENIBLE

@RBETISFUNDACION

/REALBETISFUNDACION

@REALBETISFUNDACION

fundaciónrbb
real betis balompié